collège notre dame de bel air

P'TIT NDBA collège

Evénements et sorties

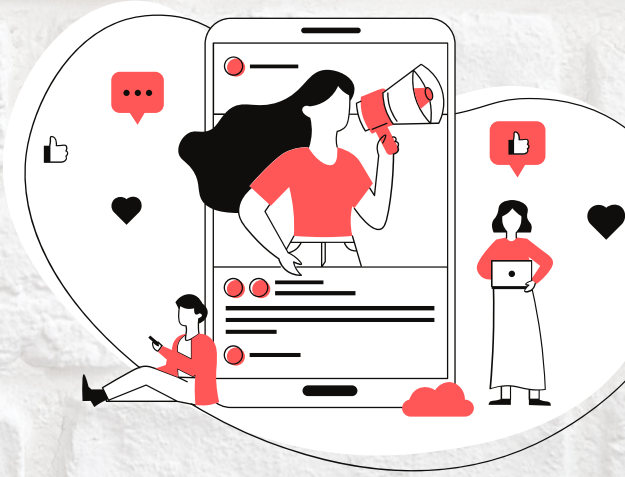

N° 1 : 16 octobre 2020

Edito

Le *"P'tit NDBA collège"* se propose de faire le lien entre les familles et les différents événements et sorties proposés par l'équipe pédagogique et pastorale au sein du collège *Notre Dame de Bel Air*. Ce journal sera disponible avant chaque vacances scolaires.

La première parution présente une programmation annuelle des évènements prévus par niveau.
Une grille de lecture (ci-dessous) regroupe par thématiques les événements proposés au collège :

Corps, sciences et techniques

Arts et culture

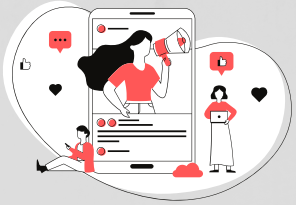

Citoyenneté

Orientation

Tenant compte de la situation sanitaire actuelle, les voyages ont été suspendus cette année scolaire et certains évènements peuvent être également annulés. Toutefois, l'équipe pédagogique et pastorale a tenu à proposer de nombreuses activités et sorties à la journée.

Vous aurez compris, ce journal veut donner à voir aux familles un aperçu général des actions et événements qui se sont déroulés durant le mois. A cette occasion, nous avons trouvé intéressant de donner la parole aux élèves notamment en faisant apparaitre leur ressenti.

Vous souhaitant une belle lecture.

L'équipe du P'tit NDBA collège
A. Darien, S. Havet et A. Labrosse

Sommaire

- **Programmation annuelle des actions et événements**

  Niveau 6e **p.1**

  Niveau 5e **p.2**

  Niveau 4e. **p.3**

  Niveau 3e **p.4**

- **Thème pastoral de l'année** **p.5**

- **Articles et ressentis des élèves sur les événements de la période** **p.6**

Niveau 6ème

- Thème pastoral
- Mission XY et Cycloshow
- Eco-délégué
- Association JADE
- Projet Voltaire
- Opération Bol de riz
- La fête de l'ensemble scolaire

- L'A.S.
- Les olympiades
- Les BIOS
- La semaine du goût
- La fête de la science
- Atelier relaxation

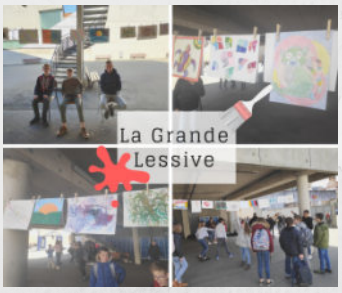

- Cultur'en Bus
- Projet artothèque
- Projet "La grande lessive"
- La fête du court métrage
- Sortie au musée Lugdunum
- Exposition arts & français au collège

Corps, sciences et techniques

Arts et culture

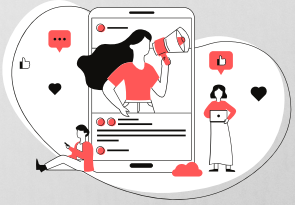

Citoyenneté

Orientation

Niveau 5ème

- Thème pastoral
- Mission XY
- Eco-délégué
- Projet Voltaire
- Opération Bol de riz
- La fête de l'ensemble scolaire

- L'A.S.
- Les olympiades
- Les BIOS
- Atelier relaxation
- La semaine du goût
- La fête de la science

- Projet artothèque
- Sortie au musée Lugdunum
- Projet Micro Folie à Tarare
- Carnet de lecteur
- Atelier ART+

Corps, sciences et techniques

Arts et culture

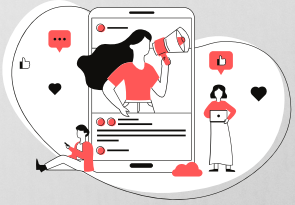

Citoyenneté

Orientation

Niveau 4ème

- Thème pastoral
- Eco-délégué
- Projet Voltaire
- Opération Bol de riz
- Fête de l'ensemble scolaire
- Semaine de la presse et des médias

- L'A.S.
- Les Olympiades
- La fête de la science
- Concours Alkindi
- Les BIOS
- La semaine du goût
- Atelier relaxation

- Projet Artothèque
- Festivals cinéma : Clermont / Cannes
- Atelier ART +
- Atelier cinéma
- Initiation au Russe

- Les rencontres de l'orientation

Corps, sciences et techniques

Arts et culture

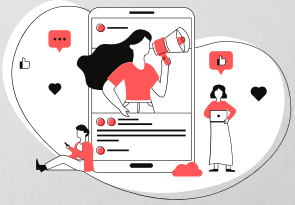

Citoyenneté

Orientation

Niveau 3ème

- Thème pastoral
- EPI : La laïcité pour tous
- Projet Voltaire
- Opération Bol de riz
- Projet Eco-délégué
- La fête de l'ensemble scolaire
- Exposition histoire Seconde guerre mondiale au collège

- L'A.S.
- Les Olympiades
- Les BIOS
- La semaine du goût
- Le Rallye des maths
- Le concours Alkindi
- La fête de la science
- Atelier relaxation

- Jumelages franco-allemands
- Projet "La classe, l'oeuvre" (3eD)
- Projet Artothèque
- Sortie au couvent de la Tourette
- Visite de l'auditorium de Lyon
- Option KET
- Initiation au russe
- Pièce de théâtre à Tarare

- Rencontres de l'orientation
- Visite du lycée pro CNSD à Villefranche
- Visite du lycée général et téehncologique NDBA

Corps, sciences et techniques

Arts et culture

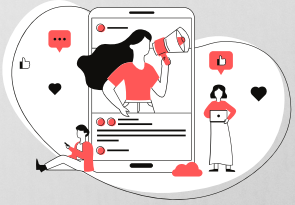

Citoyenneté

Orientation

Thème pastoral de l'année : Regarde et Aime

Illustrations des élèves

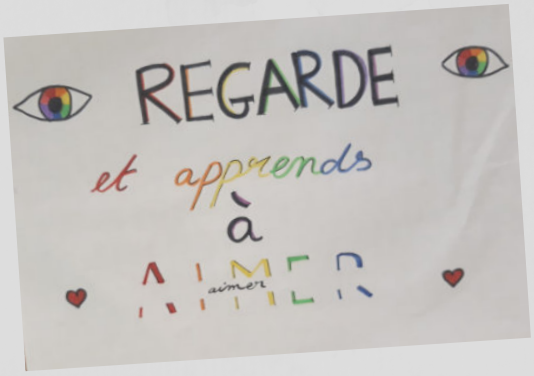

Evénements de la période

Cultur'en Bus

Le 6 octobre et 7 octobre 2020, les élèves de 6e du collège ont pu bénéficier de la venue d'un dispositif mené par le conseil départemental nommé Cultur'en Bus.

Durant ces journées, et pendant 1h45 par groupe de classe, 3 personnes formées à la médiation culturelle, ont proposé un atelier intitulé : « Qu'est-ce qu'un musée ? ». Par groupe de 15 élèves, ils ont ainsi pu appréhender la notion de musée, de collection et découvrir les quatre grands domaines de collection : Sciences de la Terre, Sciences de la Vie, Sciences de l'Homme et Sciences et Techniques.

Les élèves se sont mis dans la peau d'un conservateur d'un musée. Muni de document et d'objet en tout genre, l'élève a rédigé le cartel de l'objet posé devant lui (mesurer, peser, dessiner, documenter...). Toujours par groupe de 15 élèves, un second atelier a été dédié à la manipulation des objets. A cette occasion les élèves découvrent une sélection d'objets de collection. Avec la présence d'un médiateur culturel, l'élève s'interroge sur l'objet et sur son domaine de collection.

Nos élèves peuvent être fiers d'eux. En effet, très curieux, les élèves ont montré un réel engouement à se mettre dans la peau d'un conservateur. Sans aucun doute, un regard nouveau a été porté sur la connaissance des métiers au sein des musées. Merci à l'équipe de Cultur'en Bus !

Ressenti des élèves

DUPUIS Lana : « J'ai trouvé ça bien, en plus le Monsieur de Cultur'en Bus était drôle. J'ai également bien aimé pouvoir toucher les objets »

CHOLLAT-TROUILLET Kessy : « J'ai trouvé que c'était bien car quand on a touché les objets on ne savait pas que c'était un caca de crocodile. Après l'avoir su on était dégouté et c'était drôle. J'ai bien aimé quand on se mettait dans la peau d'un conservateur. »

CISSE Awa : « J'ai bien aimé quand on a touché les objets, quand on s'est mis dans la peau d'un conservateur. Ce que j'ai le plus aimé c'est quand on a écrit une fiche de renseignement sur un objet. »

Mission XY

Lundi 5 octobre 2020, les garçons des classes de 5ème, accompagnés de leur papa, ont participé aux ateliers proposés par l'association CycloShow-XY. Il s'agit d'une journée de partage consacrée à la puberté.

Habituellement proposé aux élèves de 6ème, cet évènement a dû être reporté à ce début d'année, ne pouvant avoir lieu en fin d'année scolaire, compte tenu du confinement.
Ces ateliers permettent de libérer la parole autour de thématiques liées à l'adolescence. Il s'agit d'échanger, avec un animateur, autour de l'anatomie, les changements du corps à la puberté, la conception d'un enfant, la mission amour et vie, etc.

Les parents sont ravis de vivre cette journée de partage avec leurs enfants, eux-mêmes rassurés de pouvoir échanger, pour certains plus librement, avec leurs pères car ces ateliers, en plus d'apporter de nombreuses informations, ont également pour but de briser la glace autour de discussions avec lesquelles les jeunes et/ou leurs parents ne sont pas toujours à l'aise.

Ressenti des élèves

« C'était trop bien. On a appris beaucoup de choses. »

« On a réussi à s'ouvrir à ce qui se disait et à échanger avec nos papas. »

« On était très gênés par certains sujets mais le fait d'en parler ensemble nous a enlevé un poids. »

« Ça m'a libéré car je n'aurais jamais parlé de sexualité avec mon père. »

« J'ai compris à quoi cette journée servait car au début je croyais tout savoir ; même que mon père m'a dit qu'il a appris énormément de choses sur les femmes et sur les hommes. »

Concours Les BIOS

Le JEU ÉNIGME Les Bios est l'un des 4 jeux archimède existants. Il porte sur les sciences de la vie et de la terre et est ouvert à tous les collégiens francophones du niveau 6ème au niveau 3ème. Chaque saison, ce jeu de sciences rassemble professeurs et collégiens du monde entier autour d'un projet humanitaire. En effet, tout collégien inscrit sur ce concours, contribue par son initiative d'inscription à une cause riche de sens pour la scolarité d'autres enfants.

En 2020, 86 élèves du collège ont participé au concours national « Les BIOS ». Organisé chaque année, il s'agit d'une épreuve écrite en temps limité que tous les candidats passent le même jour. Les 24 questions de ce concours d'une durée d'1 heure font appel à des connaissances scientifiques, à de la réflexion mais aussi à de la culture générale.

Après avoir reçu les résultats, les élèves se sont vus remettre des lots (médaille, place de cinéma, livrets...).

Ressenti des élèves

CERTHOUX Laura : "C'était bien. Plutôt simple car la plupart des questions, nous les avions vues en cours."

LAMBERT Claire : "Il y avait des questions simples et des questions plus difficiles. J'ai bien aimé quand même. J'ai surtout participé pour tester mes capacités et pas forcément pour gagner.

BOUET Lucie : "Je n'ai pas eu le temps de finir mais j'ai bien aimé. Je n'étais pas stressée à l'idée de perdre. J'avais surtout envie de participer au concours.